

# FAQ BAG-registratie Vakantieparken

Versie: 26 april 2023 (PNB)

## Definities

**Verblijfsobject:** "Kleinste binnen één of meer panden gelegen en voor woon-, bedrijfsmatige, of recreatieve doeleinden geschikte eenheid van gebruik die ontsloten wordt via een eigen afsluitbare toegang vanaf de openbare weg, een erf of een gedeelde verkeersruimte, onderwerp kan zijn van goederenrechtelijke rechtshandelingen en in functioneel opzicht zelfstandig is."

(Bron: [Praktijkhandleiding BAG](#))

**Standplaats:** "Door het bevoegde gemeentelijke orgaan als zodanig aangewezen terrein of gedeelte daarvan dat bestemd is voor het permanent plaatsen van een niet direct en niet duurzaam met de aarde verbonden en voor woon-, bedrijfsmatige, of recreatieve doeleinden geschikte ruimte."

In de Wet bag wordt dus aangegeven dat een standplaats "bestemd is voor het permanent plaatsen van een ... ruimte". Dit permanente karakter betekent echter niet dat deze ruimte niet op een zeker moment verplaatst mag worden. Het gaat echt om de geschiktheid van de locatie voor het semi-permanent plaatsen van een ruimte.

In de definitie van standplaats wordt ook aangegeven dat het gaat om "een ... ruimte". Het is dan ook niet de bedoeling om één standplaats toe te kennen voor meerdere objecten.

(Bron: [Praktijkhandleiding BAG](#))

**Ligplaats:** "Door het bevoegde gemeentelijke orgaan als zodanig aangewezen plaats in het water al dan niet aangevuld met een op de oever aanwezig terrein of een gedeelte daarvan, die bestemd is voor het permanent afmeren van een voor woon-, bedrijfsmatige of recreatieve doeleinden geschikt drijvend object."

In de Wet bag wordt dus aangegeven dat een ligplaats "bestemd is voor het permanent afmeren van een voor woon-, bedrijfsmatige of recreatieve doeleinden geschikt drijvend object". Dit permanente karakter betekent echter niet dat het drijvende object daar op een zeker moment niet mag afvaren (en weer terugkomt). Het gaat echt om de geschiktheid van de locatie voor het semi-permanent afmeren van een drijvend object. Als de locatie niet geschikt is, kan er ook geen ligplaats worden aangewezen. Zie hiervoor ook de Memorie van Toelichting (2007), II.

ARTIKELSGEWIJZE TOELICHTING, Artikel 1, onderdeel k, waarin wordt aangegeven dat het van belang is om een onderscheid te maken tussen een ligplaats en de in de praktijk veelvuldig voorkomende aanmeerplaatsen of afmeerplaatsen. Dergelijke plaatsen zijn bedoeld voor het tijdelijk aan- en afmeren van onder meer pleziervaartuigen en beroepsvaartuigen langs kades en in havens.

In de definitie van ligplaats wordt ook aangegeven dat het gaat om "een ... drijvend object". Het is dan ook niet de bedoeling om één ligplaats toe te kennen voor meerdere drijvende objecten.

(Bron: [Praktijkhandleiding BAG](#))

## Algemene vragen

### **Vraag 1 :Wat is de toegevoegde waarde en het belang van een BAG-registratie per recreatiewoning/standplaats voor provincies en het Rijk?**

- Door recreatieobjecten van een adres te voorzien wordt het mogelijk dat personen zich in de Basisregistratie Personen (BRP) op het adres kunnen inschrijven en dat deze personen voor de overheid vindbaar zijn. Dit is onder andere voor kwetsbare groepen op vakantieparken van belang. Toegang tot (sociale) voorzieningen is gekoppeld aan een registratie in de BRP. Zonder registratie is het voor deze personen onmogelijk om - indien nodig - de juiste zorg en steun te krijgen vanuit de overheid.
  - Criminelen zien de relatief anonieme vakantieparken als ideale schuilplaats. Overlast, criminaliteit en andere ondermijnende activiteiten krijgen zo vrij spel. Door recreatieobjecten van een adres te voorzien wordt een basis gecreëerd om ook verkregen informatie te koppelen aan een uniek object. Overheidsinstanties kunnen hierdoor gericht optreden.
  - In het kader van algemene veiligheid is het voor hulpdiensten van belang dat zij weten waar een bepaald recreatieobject op een vakantiepark gelegen is. Dit kan in geval van brand van levensbelang zijn.  
(Bron: Eindverslag project Recreatieobjecten Adressen Toekennen met foto)
-

**Vraag 2: Hoe zag het proces er uit in een provincie die het al eerder heeft opgepakt (bv. Gelderland en Drenthe)?**

Stap 1: ANTEA gevraagd te ondersteunen.  
Stap 2: Ondersteuningsaanbod i.s.m. ANTEA ontwikkeld + BAG analyse.  
Stap 3: Informatiebijeenkomst gemeenten.  
Stap 4: Gemeenten melden zich aan.  
Stap 5: ANTEA voert intakegesprek en voert werkzaamheden uit.  
Stap 6: Terugkoppeling  
(Bron: Presentatie BAG Gelderland)

---

**Vraag 3: Moeten stand- en ligplaatsen worden opgenomen volgens de Wet BAG?**

Nee, dat is (nog) niet verplicht. Wel geeft inzicht in de opname van stand- en ligplaatsen op vakantieparken diverse voordelen (zie beantwoording vraag 1). De opname hiervan leidt tot keteneffecten vanuit wet- en regelgeving. Dit kan voordeel dan wel nadeel opleveren voor de ondernemer of de bewoner die zich inschrijft op het toegekende adres dat volgt na opname in de BAG. Eenmaal opgenomen moet de BAG ook conform de Wet BAG worden bijgehouden. Dus het keteneffect door opname van stand-/ligplaatsen mag niet ongedaan worden gemaakt door de registratie aan te passen. Bij een onterecht keteneffect door (sectorale) wetgeving moet het op dat niveau worden hersteld.

---

**Vraag 4: Vanuit HISWA-RECRON is de argumentatie gekomen dat ondernemers tegen hogere kosten kunnen oplopen en daarnaast ook minder flexibel hun park kunnen wijzigen, omdat alles vastligt in de BAG. Hoe kijken jullie hiernaar?**

Het komt zelden voor dat een vakantieparkeigenaar het park helemaal omgooit. Grotere wijzigingen gebeuren om de 5 à 10 jaar. De kleine veranderingen kunnen gewoon aangepast worden. Eigenaren hebben ook alle vrijheid om dit aan te passen. Dan is er voor de gemeente de taak om dit bij te houden.  
(Bron: Notities BAG-bijeenkomst BAG project 14 juni 2021)

---

**Vraag 5: Wat is het voordeel voor een ondernemer van een BAG-registratie?**

Nut en noodzaak van de BAG-registratie is gelegen in het belang van vitale parken waar duidelijkheid bestaat omtrent de feitelijke situatie inclusief bewoning, waardoor adequater kan worden gehandeld in geval van een calamiteit. Daarnaast wordt de informatievoorziening aan de bewoners van het park sterk verbeterd als gevolg waarvan de bewoners beter gebruik kunnen maken van sociale voorzieningen. Bovendien kunnen de verschillende overheden, samen met politie en het Openbaar Ministerie, gericht criminaliteit, ondermijning, adres-, uitkerings- en belastingfraude bestrijden. Een en ander zal ook een positieve invloed hebben op het imago van recreatieterreinen in het algemeen en het betreffende recreatieterrein in het bijzonder.

De gevolgen voor de ondernemer zullen naar verwachting gering zijn. De belastingheffing is namelijk veelal gebaseerd op WOZ-gegevens en die gegevens ondergaan, behoudens een jaarlijkse vaststelling van de WOZ-waarde, geen wijziging als gevolg van de voorgenomen BAG-registratie. Deze registratie kan in de toekomst wellicht wel leiden tot een andere tariefstelling door het drinkwaterbedrijf, maar dat hoeft niet per definitie nadelig uit te vallen voor het betreffende recreatieterrein. Dit blijkt uit de brief van de minister van I&W van 8 november 2016, waarin is aangegeven dat een eventuele kostenstijging het gevolg is van een inhaal- en verbeterslag in de registratie en de facturatie, omdat er door de BAG een beter inzicht bestaat in verbruiksadressen. Uit gegevens van drinkwaterbedrijf Evides blijkt dat de inhaal- en verbeterslag van Evides voor individuele gevallen financiële gevolgen kan hebben, maar dat er in zijn algemeenheid meer recreatieparken op vooruit dan op achteruit zijn gegaan (uit de gegevens van Evides volgt dat 83,8% (d.w.z. 185 van de 221) van de recreatieparken erop vooruit zijn gegaan en 36 recreatieparken er achteruit op zijn gegaan. In dat geval bestaat voor de ondernemer de mogelijkheid de extra lasten door te berekenen aan eigenaren en/of huurders van de betreffende objecten.

Concluderend is het effect van de voorgenomen BAG-registratie veelal neutraal. Indien het drinkwaterbedrijf de tariefstelling gaat baseren op de BAG-registratie dan bestaat de kans dat er mogelijk sprake is van een voor- of een nadeel voor de ondernemer, dit verschilt per recreatieterrein. Zie ook vraag 8.  
(Bron: Vitale Vakantieparken Drenthe juridische beantwoording vragen standplaatstoekenning)

---

**Vraag 6: Geeft een BAG-registratie de tijdelijke bewoner ook de mogelijkheid om dit als officieel adres te gebruiken? (context: slechte ervaringen met tijdelijke bewoners die een spoor van deurwaarders etc. achterlaten)**

De BAG-registratie geeft de bewoners de mogelijkheid om zich op dat adres te laten inschrijven. Voor zover de bewoners zich al laten inschrijven, vindt inschrijving momenteel al plaats op het hoofdadres van het park. De BAG-registratie van de standplaats zorgt dus vooral voor een inschrijving op de juiste plek, het feitelijke adres, in plaats van op het hoofdadres.

Een goede registratie betekent niet alleen dat de informatievoorziening aan de bewoners van het park sterk verbetert als gevolg waarvan de bewoners beter gebruik kunnen maken van sociale voorzieningen, maar ook dat de verschillende overheden, samen met politie en het Openbaar Ministerie, gericht criminaliteit, ondermijning, adres-, uitkerings- en belastingfraude kunnen bestrijden. (Bron: Vitale Vakantieparken Drenthe juridische beantwoording vragen standplaatstoekenning)

**Vraag 7: Objecten die grondgebonden zijn en aan een aantal regels voldoen kunnen BAG geregistreerd worden. Een chalet is in principe niet grondgebonden. Volgens de BAG regels kan die pas opgenomen worden als er bijvoorbeeld een uitbouw dat op de grond staat aan vast zit. Hoe wordt hier mee omgegaan?**

De beslisboom voor pandafbakening op pagina 146 van de Catalogus BAG 2018 geeft uitsluitsel in hoeverre een bouwwerk afgebakend dient te worden als pand in de zin van de BAG:

Vanaf 147 is een uitwerking/toelichting op de verschillende stappen opgenomen ter verduidelijking.

(Bron: Vitale Vakantieparken Drenthe juridische beantwoording vragen standplaatstoekenning)

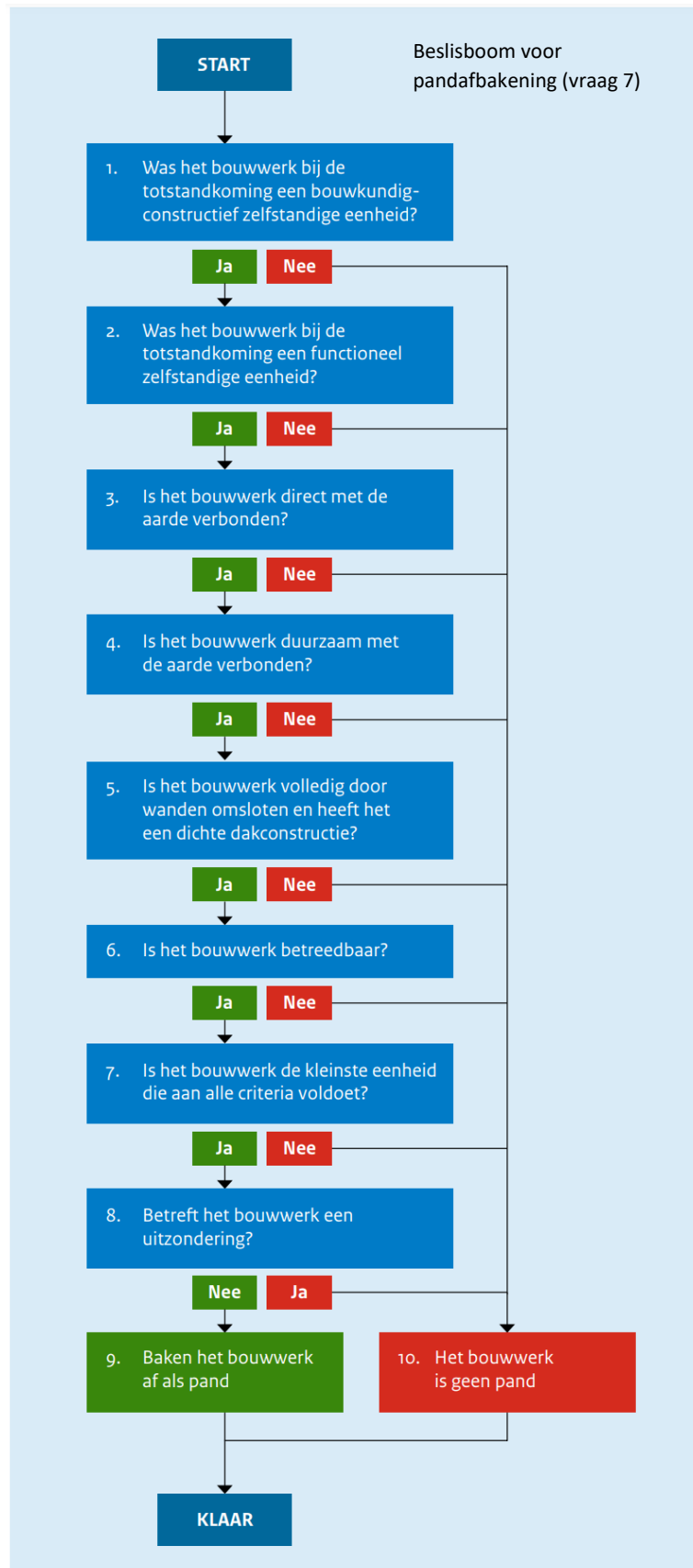

### **Vraag 8: Wat betekent het opnemen van stacaravans in de BAG in relatie tot lastenverhogingen van drinkwatermaatschappijen en derden?**

De BAG-administratie kan als basis worden gebruikt voor het versturen van facturen. Zo factureert een aantal drinkwaterbedrijven bijvoorbeeld op basis van de BAG-administratie. Deze wijze van factureren is overigens toegestaan, aldus de minister van I&W in de brief van 8 november 2016:

*“Het is drinkwaterbedrijven toegestaan om vastrecht per verbruikadres te factureren en hiervoor de BAG te hanteren.”*

In deze brief heeft de minister onder andere ook nog het volgende aangegeven:

*“Bovendien is het per verbruiksadres factureren van vastrecht uit bedrijfseconomisch oogpunt noodzakelijk ter dekking van een deel van de exploitatiekosten voor de levering van drinkwater. Dit sluit aan bij wettelijke criteria die in de Drinkwaterwet vermeld staan: Deze tarieven moeten kostendekkend, transparant en niet discriminerend zijn.”*

De minister geeft in de brief verder nog aan dat ondernemers van recreatieparken extra lasten overigens kunnen doorberekenen aan eigenaren en/of huurders van de betreffende objecten. (Bron: Vitale Vakantieparken Drenthe juridische beantwoording vragen standplaatstoekenning)

Wel blijkt uit een uitspraak van de Hoge Raad op 24-12-2021 (ECLI:NL:HR:2021:1951) tussen een waterleidingbedrijf en een aantal ondernemers samen met Hiswa-RECRON dat men niet zijn eigen regels kan aanpassen. In dit geval heeft men verbruiksadressen die vanuit de BAG naar voren kwamen gebruikt om deze aan te slaan. Echter er was geen sprake van dat het ook het waterleidingnet van het waterleidingbedrijf was en dan was het doorbelasten naar een individueel verbruiksadres tegen de (eigen) regels. De rechter betwistte in deze uitspraak dus niet dat gegevens uit de BAG niet konden worden gebruikt om een individueel verbruiksadres aan te slaan.

---

### **Vraag 9: Hoe kan ik een standplaats, ligplaats of openbare ruimte 'constateren'?**

Bij het 'constateren' van een BAG-object wordt in de werkelijkheid buiten een object waargenomen dat voldoet aan de definitie van een BAG-object.

Omdat het om door de gemeente aangewezen locaties gaat, lijkt het niet mogelijk deze te 'constateren'. In de werkelijkheid buiten kan immers niet 'geconstateerd' worden dat de gemeente een locatie formeel als zodanig heeft aangewezen. Daarom is in de wetgeving gekozen voor de formulering 'feitelijk gebruik'. In de werkelijkheid buiten kan wel 'geconstateerd' worden dat er sprake is van een locatie die feitelijk gebruikt wordt.

Een locatie die feitelijk gebruikt wordt "voor het permanent afmeren van een voor woon-, bedrijfsmatige of recreatieve doeleinden geschikt drijvend object" wordt als ligplaats met de indicatie 'geconstateerd' in de BAG opgenomen.

Een locatie die feitelijk gebruikt wordt "voor het permanent plaatsen van een niet direct en niet duurzaam met de aarde verbonden en voor woon-, bedrijfsmatige, of recreatieve doeleinden geschikte ruimte" wordt als standplaats met de indicatie 'geconstateerd' in de BAG opgenomen.

Een locatie die feitelijk gebruikt wordt als een "van een naam voorziene buitenruimte die binnen één woonplaats is gelegen" wordt als openbare ruimte met de indicatie 'geconstateerd' in de BAG opgenomen. De vraag is wanneer er sprake is van het feitelijk gebruik van een openbare ruimte. Het is namelijk niet de bedoeling dat iedere openbare ruimte met bijvoorbeeld een onofficieel straatnaambordje als geconstateerd in de BAG wordt opgenomen. Het ligt voor de hand een openbare ruimte te constateren wanneer de benaming van de openbare ruimte een zekere maatschappelijke toepassing heeft en wanneer het opnemen van de openbare ruimte van belang is ten behoeve van vindbaarheid en veiligheid.

(Bron: [Praktijkhandleiding BAG](#))

---

### **Vraag 10: Mag een gemeente in de BAG huisnummers toekennen op recreatieterreinen of bedrijfsterreinen?**

Wanneer vakantiehuusjes in een bungalowpark (en bedrijfsobjecten op een niet-openbaar haventerrein) voldoen aan de afbakeningscriteria voor panden en verblijfsobjecten, krijgen zij in het kader van de BAG een huisnummer, terwijl zij niet aan een openbare ruimte liggen. Is de gemeente wel bevoegd op privéterrein nummeraanduidingen toe te kennen?

De situatie van een vakantiebungalow op een recreatieterrein is niet principieel anders dan die van een landhuis op privéterrein. Het landhuis is via een oprit verbonden met de openbare weg. Het landhuis zal normaal gesproken een "adres" aan deze weg krijgen. Hetzelfde geldt voor recreatieterreinen: deze hebben een toegang vanaf de openbare weg. De toegekende nummeraanduidingen zullen veelal adressen aan deze weg zijn. Eventueel kan de gemeente er soms voor kiezen bijvoorbeeld de oprit naar een recreatieterrein een eigen naam toe te kennen en deze naam te gebruiken bij de nummeraanduiding van de objecten op het recreatieterrein (bijvoorbeeld omwille van de duidelijkheid/vindbaarheid of vanwege het niet-beschikbaar zijn van voldoende huisnummers aan de openbare weg waar de toegang op uitkomt). Het wordt niet aanbevolen namen toe te kennen aan wegen op een recreatieterrein en zodoende de door de beheerder toegekende straatnamen op te nemen in de BAG. Overigens staat het toekennen van nummeraanduidingen aan vakantiebungalows volledig los van de vraag of een dergelijke bungalow permanent bewoond mag worden. Alleen de vraag of een vakantiebungalow dient te worden aangemerkt als verblijfsobject is bepalend of daaraan een nummeraanduiding wordt toegekend, en niet de mate waarin al dan niet sprake is van toegestane permanente bewoning.

(Bron: [Praktijkhandleing BAG](#))

---

### **Vraag 11: Hoe verhouden standplaatsen in de Woningwet zich tot standplaatsen in de BAG?**

Het begrip 'standplaats' wordt in beide wetten op een andere manier ingevuld. Een standplaats in de BAG is enkel een administratieve standplaats en is met name bedoeld om de vindbaarheid te waarborgen. Een standplaats uit de Woningwet is een ander soort standplaats. Aan een standplaats uit de Woningwet zijn rechten en plichten verbonden, zoals het recht om permanent te verblijven in een stacaravan en het recht op huurtoeslag. Aan een standplaats in de BAG zijn deze rechten niet te ontlenen.

Een standplaatsbesluit in de zin van de Woningwet leidt doorgaans tot registratie van een BAG-standplaats, zoals een omgevingsvergunning voor het bouwen van een woning leidt tot het registreren van een pand met verblijfsobject. Echter, de afbakeningsregels van de BAG bepalen wanneer er sprake is van een standplaats zoals bedoeld in de BAG en wanneer er sprake is van een pand (met verblijfsobject). Zo kan een standplaatsbesluit in de zin van de Wet bag worden genomen zonder dat er toestemming is gegeven voor het permanent wonen in een stacaravan. Het zijn namelijk verschillende invullingen van het begrip 'standplaats'.

Op dezelfde manier is het ook mogelijk om een Woningwet-standplaats in de BAG niet als standplaats, maar als pand met verblijfsobject (met woonfunctie) te registreren, wanneer dit object aan deze afbakeningscriteria voldoet. Het afbakenen van een pand met verblijfsobject op een BAG-standplaats is niet de bedoeling, omdat het overlappende gebied dan uit twee adresseerbare objecten bestaat. Als er sprake is van een pand met verblijfsobject volgens de BAG, dient de BAG-standplaats ingetrokken te worden. De standplaats volgens de Woningwet blijft hierbij gewoon bestaan. Het is juist van belang dat de BAG registreert dat er in de feitelijke werkelijkheid sprake is van een duurzaam geplaatst object. Voor het ontlenen van rechten en plichten telt enkel de standplaats volgens de Woningwet.

(Bron: [Praktijkhandleiding BAG](#))

---

### **Vraag 12: Kan de bewoner van een (permanent bewoonde) recreatiewoning rechten ontlenen aan het feit dat aan de woning een adres wordt toegekend?**

Aan het feit dat aan een recreatiewoning een adres wordt/is toegekend, kan de bewoner geen rechten ontlenen. De toekenning vindt plaats met het oog op registratie en verandert op zichzelf niets aan de (rechts-) positie van het verblijfsobject. Het toekennen van een adres zegt dan ook onder andere niets over de vraag of de recreatiewoning al dan niet permanent bewoond mag worden.

(Bron: [Praktijkhandleiding BAG](#))

**Vraag 13: Hoe kun je voorkomen dat mensen die op parken wonen dit als een aanleiding zien om zich in te laten schrijven? Feitelijk is de BAG-registratie toch een technisch-administratief project en worden mensen op parken hierover niet geïnformeerd of maken we slapende honden wakker?**

De vraag veronderstelt een correlatie tussen 'toekennen van een subnummer aan recreatieobject' met dat 'personen zich gaan inschrijven in de BRP'. Deze correlatie is er niet. Immers personen die wonen op het vakantieparken (en daar hun hoofdverblijf hebben) zijn op grond van de Wet BRP reeds verplicht zich op het adres van het vakantiepark in te schrijven. Het feit dat als gevolg van BAG-nummering het recreatieobject een subnummer heeft gekregen maakt dit niet anders, althans dat personen nu zich kunnen én moeten inschrijven op het subnummer.

Recreatieobjecten zoals recreatiewoningen zijn reeds in de BAG geregistreerd, in tegenstelling tot de niet-grondgebonden recreatieobjecten die dit veelal niet zijn. Uit de praktijk blijkt dat er geen gedragsverschil is waar te nemen ten aanzien van het zich laten inschrijven in de BRP tussen personen die illegaal wonen in een recreatiewoning, dus BAG-genummerd, en een recreatieobject dat nog niet genummerd is. (Bron: Mailwisseling met prov. Gelderland)

---

## **Vragen tijdens informatiebijeenkomsten**

Sessie Overijssel 10 mei 2022 (Beantwoording door Antea en BZK)

**Vraag 1: Het is heel belangrijk voor gemeenten dat je er de functie logies aanhangt en niet woning i.v.m. de woningvoorraad.**

Deze opmerking wordt onderschreven. Het correct registeren van gebruiksdoelen van verblijfsobjecten op recreatieparken (dus als 'logiesfunctie') vormt onderdeel van de benodigde goede informatiebasis.

**Vraag 2: Worden ondernemers hierover geïnformeerd?**

Dit is een taak van de gemeente zelf. Geadviseerd wordt om op goede voet samen te werken met de ondernemers, waardoor ook wijzigingen op de parken goed doorgegeven en bijgehouden worden.

**Vraag 3: Heb er zelf wel belang bij dat een vakantiepark in beeld wordt gebracht. Hoe neem ik de ondernemer hierin mee?**

Zie beantwoording vraag 2 en 4 onder "Algemene vragen".

**Vraag 4: Worden er ook ontbrekende panden ingetekend?**

Dit is niet de scope van het actiepunt dat zich focust op BAG-registratie van standplaatsen en recreatiewoningen en valt derhalve niet binnen de opdracht aan Antea. Als een gemeente behoefte heeft aan signalering(en) van 1 of enkele nieuwe panden en/ of gesloopte panden, kan dat in overleg met de provincie (i.v.m. meerkosten en beschikbare budget) wellicht meegenomen worden.

**Vraag 5: Hoe weet ik dat chalets op een park al geregistreerd zijn?**

Dit heeft de BAG-beheerder inzichtelijk. Hij/zij weet of de objecten op de parken al in de BAG zijn opgevoerd als Panden met verblijfsobjecten of Standplaatsen. Ook kun je zelf kijken in de BAG viewer.

**Vraag 6: Burgers kunnen zich inschrijven op een adresseerbaar object. Met deze actie kunnen ze zich inschrijven op een chalet. Is dat wenselijk? Wij kunnen na deze actie namelijk geen onderscheid meer maken tussen objecten die wel en objecten die niet permanent bewoond mogen worden.**

Juridisch gezien heeft de registratie in de BAG geen planologische status en geeft geen extra ruimte in het bestemmingsplan voor bijvoorbeeld bewoning van standplaatsen of verblijfsobjecten. Het is een administratieve handeling waardoor je een betere informatiepositie hebt op vakantieparken, omdat de registratie (in BAG en BRP) dichter op de feitelijke werkelijkheid zit.

Procesmatig is het inderdaad belangrijk om onderscheid tussen wel- en niet-legitieme situaties te kunnen blijven maken, zodat op laatstgenoemde gevallen gehandhaafd kan worden. In het geval van recreatieobjecten die afgebakend dienen te worden als pand met verblijfsobject geldt dat het gebruiksdoel 'logiesfunctie' moet worden gehanteerd in de BAG. Doordat er geen 'woonfunctie' op zit, zal een verzoek tot inschrijving op dit soort objecten in de BRP tot een rode vlag leiden. In het geval van verplaatsbare recreatieobjecten kun je via de 'indicatie geconstateerd' onderscheid aanbrengen tussen wel- en niet-legitieme gevallen. Dus voor verplaatsbare objecten die

permanent bewoond mogen worden, kun je een standplaatsbesluit (in de zin van de Wet bag!) nemen, en is er geen probleem, en voor verplaatsbare objecten die permanent bewoond worden, zonder toestemming van bevoegd gezag, kun je via een document van constatering een geconstateerde standplaats opnemen in de BAG, zodat de BRP weliswaar kan inschrijven (= wettelijke verplichting), maar ook hier sprake is van een rode vlag via de 'indicatie geconstateerd'. De gemeentelijke afdeling Burgerzaken moet bij inschrijfverzoeken dus scherp zijn op het gebruiksdoel en de indicatie geconstateerd.

**Vraag 7: Moet de gemeente zelf bepalen en intekenen of het een standplaats of pand wordt?**

Aan de hand van de Wet BAG, met de bijbehorende beslisboom wordt bepaald wat een pand en standplaats is. Antea Group voert de werkzaamheden van het karteren en adresseren uit, waarbij het rijk en de provincie de kosten betalen.

**Vraag 8: Zijn er voorbeeld-brondocumenten zodat het overal op dezelfde wijze wordt omschreven?**

Die hebben we (nog) niet beschikbaar.

**Vraag 9: Gemeente zijn verantwoordelijk voor het nemen van besluiten: Dat geldt neem ik aan alleen voor huisnummerbesluiten, hier hoeft toch geen 'aanwijs standplaats' besluit voor worden genomen door bevoegd gezag?**

Bij gemeenten waar dit al uitgevoerd is, wordt een document van constatering opgemaakt om de standplaatsen op te nemen. Dit geldt overigens voor niet-legitieme gevallen. Als permanente bewoning op een verplaatsbaar object wel is toegestaan, dan stel je een standplaatsbesluit in de zin van de Wet bag op.

**Vraag 10: Dit gaat wel veel tijd kosten voor de BAG-beheerder en dit jaar hebben we een jaarplanning wat er moet gebeuren, kan dit ook volgend jaar opgepakt worden?**

De actie-agenda loopt tot eind 2022 en het heeft de voorkeur om de besluitvorming binnen de gemeenten om dit op te pakken en het intakegesprek met Antea nog dit jaar op te pakken. De feitelijke uitvoering kan wat verder in de tijd (begin volgend jaar) liggen en in overleg met Antea worden gepland.

**Vraag 11: Moeten de standplaatsen op 'geconstateerd' worden gezet?**

Je kunt ervoor kiezen om permanent verblijf in een stacaravan, zonder toestemming vanuit bestemmingsplan e.d. te registreren als geconstateerde standplaats (met document van constatering als brondocument). In gevallen waar permanent verblijf wel is toegestaan, zou ik werken met standplaatsbesluit en registreren zonder indicatie geconstateerd.

**Vraag 12: Vlakken zijn standplaatsen. Wordt later benoemde plaatsen genoemd. In mijn BAG-applicatie zie ik geen verschil op dit moment. Is er al een datum wanneer dit wel te zien zou kunnen zijn in een BAG-applicatie?**

Voorlopig starten we nog niet met de transitie van BAG naar SOR. Eerst zal een aantal rand voorwaardelijke afspraken gemaakt moeten worden (m.n. over governance en financiering). Het duurt nog wel even dus voordat we kunnen werken met 'benoemde plaatsen'.

---

## **Online naslagwerk**

[-Catalogus BAG 2018](#)

[-Praktijkhandleiding BAG](#)